中華郵政特准掛號立券按照總包特別優待並寄送之報紙
登記證中宣會中字第二五一七號 內政部警字第四七二四號


天天讀報最易增進本身對於國家的認識故欲民族復興必先實行報紙大衆化


商務印書館出版

## 戲劇小叢書

全部二十冊 定價五元
合售特價三元五角
廿六年一月底截止

◀全書子目▶

戲劇概論 歌劇概論 演劇概論 舞臺色彩學 中國戲劇史略 中國劇場史 悲劇論 喜劇論 劇本論 導演論 舞臺裝置 舞臺服裝 舞臺照明 表演術 舞臺化裝 劇團組織及舞臺管理 小劇場經營法 學校劇 農民劇 戲劇與教育

■分冊照定價實售



# 立報

第三年 第二三號 【創刊於民國廿四年九月二十日】

**館址** 上海九江路第二八九號 【電話】總管理處及營業部：九六〇八一 編輯部：九五九〇八 【電報掛號】五五二二 南京新姚家巷二號 分館電話：五一三五六

**今天** 【讀者日曆】行政院會議。【天氣報告】揚子中游天氣局部有雲，吹北東風。下游天尚晴，頗寒，有霧，吹北東至北西風。

**報價** （今日一張半）零售銅元四枚 一月三角五分 三月國幣一元 半年一元八角 全年三元四角 郵票按九五折計算 外埠月加寄費一角


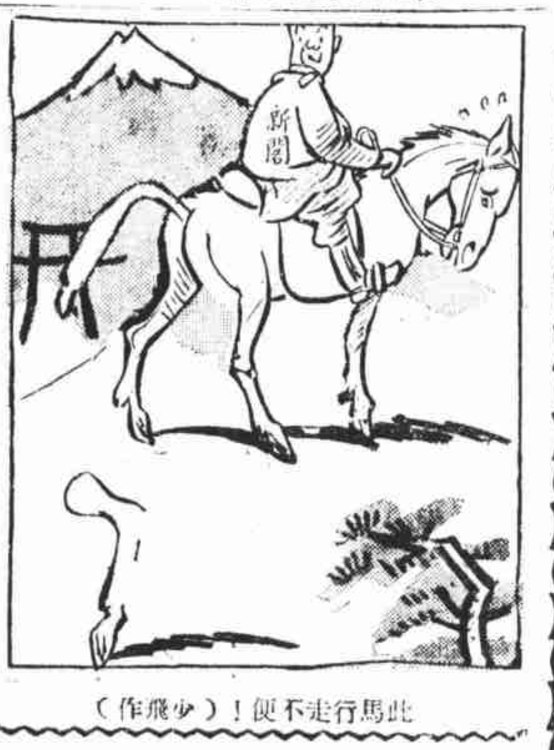

此馬行走不便！（少飛作）

# 陝局傳又有轉機

## 擬予楊等最後攷慮機會 政治解決辦法仍未絕望

【本報南京廿五日專電】陝事仍在期待楊虎城等覺悟，聞今方會商結果，擬予楊等以最後考慮機會，在本月廿八日以前，如楊等仍無服從表示，則中央決取斷然處置辦法，惟據關係方面消息，陝事或可仍用政治解決方式而獲得妥善結果。

【南京廿五日電】中時社訊：中央對陝局善後，仍本寬大之旨，最近楊代表李志剛南來，晉謁當局，即仍在斡旋中，情勢現略見好轉。

【本報北平廿五日專電】鄭電：楊虎城軍心渙散，張部老一○六師廿三日派長謝某，向七十九師長陳安寶接洽投誠。西安仍懸國旗，赤匪仍在三原富平一帶。

## 汪今日返京

### 在溪口晤蔣後 蔣假滿即晉京主政

【本報南京廿五日專電】汪於廿四日午間抵溪口，下午二時許，與蔣會晤，有長時間談話，汪定廿六日返京，中航公司明晨派巨型機飛甬往迎。蔣政躬現亦康復，將於假滿後返京主政。

### 延國符返濟 魯韓遴派汪代表 汪有親筆謝函

【本報濟南廿五日專電】韓復榘迎汪代表延國符，今由京返抵濟，帶有汪致韓親筆謝函。

### 鄭州各界會商維護治安 駐軍嚴緝散兵

【鄭州廿五日電】鄭駐軍師長鄔子舉，廿五日召集各界代表開會商討衛護治安與護路事宜，並佈告嚴緝散兵游勇，肅勵匪氛。

### 謝子清斃命 陝變受傷連長

【鄭州廿五日電】陝變受傷的行營警護營連長謝子清，廿五

## 滿鐵與中聯席會議 商開發華北經濟 決定今後投資方針

【本報天津廿五日專電】滿鐵會社及興中公司二十五日在津開華北經濟問題聯席會議，商討日商務領事永井，及軍部參謀經濟部長池田均參加，首聽取各地駐在員報告調查工作情形，繼商本年度調查及開發步驟，並決定今後在華北投資方針。

【天津廿五日電】日將在津設立瓦斯會社，預定資本二百萬元，收足五十萬元後即開工建築，九月間可落成，地址在日租界。

### 宋哲元 今午訪田代

【天津廿五日電】宋哲元將于廿六日下午三時，偕陳覺生訪田代，作普通酬酢。

### 日方已允加價 蘆鹽輸日 灘戶日內會商

【天津廿五日電】蘆鹽輸日事宜，日方已允照去年定價，酌予增加，主管當局定日內召集灘戶代表會商。

聞宋在津須稍留，對華北經濟開發，與日方續商外，外交問題，亦就近進行折衝。河北高等法院長鄧哲熙廿五日午到津謁宋，並視察河北第一分院。

### 運湘米往粵 粵漢路會開專車 粵米借款合同簽字

【漢口廿五日電】粵漢路局奉鐵部令，開運湘米專車，現已擬定湘米運粵辦法，每日由長沙至廣州，增開專車一列或二列，將積存湘米運完為止，以救濟粵省米荒。

【廣州廿五日電】粵米糧借款銀團，擬具四百萬借款合同，廿五日由中，中，交等十三家銀行行長及郵政儲金匯業局局長簽字，俟廿六日省會通過，即發回民食調節會與該銀團依照實行。

### 赴膠東視察 李樹春何思源 五六日後返濟

【本報濟南廿五日專電】李樹春廿五日晚乘專車赴膠東萊陽，棲霞，榮成，福山，牟平各縣視察縣政教育，並赴威海衛遊覽，五六日返濟。

### 錢江覆舟慘案 獲屍五十餘具 善後在商洽中

【杭州廿五日電】錢江鐵橋工人覆輪慘案，據工程處長茅以昇談，溺斃工友確數不明，總在七十至八十人之間，救活者共卅人，死屍已撈獲五十五具，餘尚無下落。善後問題已與康益公司負責洽商中，當照撫卹規定辦法從優辦理，公司方面亦已允諾。【又電】錢江橋工人覆輪慘案，公司以一萬餘元為撫恤費，每一被難工人給一百五十元，廿五日晚已告解決。

### 廈美水兵溺斃案 船夫竟被判死刑 其子亦處徒刑十年

【本報廈門廿五日專電】美艦杜而沙號水兵愛力克溺斃案，廈地方法院廿五日判決，船夫李添死刑，其子徒刑十年，二人聞判不服，均將上訴。按：本案案情為美艦杜而沙水兵愛力克，於去年十一月卅日夜大醉，召妓乘小艇，艇行到中海時，愛無故毆船夫李添，李父子與抗，三人在艇中，互爭甚久，愛不慎失足跌落海中溺死。後公安局偵訊時，該美艦艦長旁聽，認為事出偶然，並非加害，對於公安局破案迅速，表示滿意。旋該案即移送法院。

## 日浪人在鄭密設機關案

### 外部根據抄獲證件 向日方嚴重抗議

【南京廿五日電】中央社訊：日浪人山口等三人，在我鄭州僱用漢奸，密設機關勾結匪類企圖暴動一案，經將全部證據及文件彙呈外部，加以整理後，對全案經過，均已明瞭，我外部已根據已有證件，於廿五日正式向日方照會，提出嚴重抗議。

### 日機飛青我決再抗議 昨日已發出正式照會

【又電】日機屢次飛青島，並在濟任意降落，經我外部兩次向日方抗議，尚未答覆，乃日機上週又飛往青島，亦經我外部徵詢證實，茲悉外部決再向日方提出抗議。

## 匪機連日飛綏東

### 又在十蘇木等地擲彈 某方在熱徵兵開察北

【本報北平廿五日專電】某方在熱徵兵，大縣三千，小縣二千，以有資產者為限，並具連環保，訓練後將開察北。

【歸綏廿五日電】匪機連日飛綏東十蘇木等地，擲彈示威，並遣部隊深入我邊境，射擊演習。【又電】歸綏軍政機關人員，廿五日晨開擴大紀念週，由傅作義主席，陳參謀長報告，略謂綏東近雖表面沉寂，實則外弛內張，僞匪積極運輸彈藥軍實，企圖待機而動。陝北赤匪王馨祥，前曾竄入綏西，幸經國軍擊退南竄。察北匪僞李守信部，分駐商都南壕塹，德王部駐德化附近，王靜修部駐康保沽源，王英部千餘人駐屯墾地帶，張萬慶全部駐南壕塹，共約二萬人。

【集寧廿五日電】集寧卜寺某機關息，僞王英已不在人間，某方以張萬慶作王英替身。德王前以母病，由平延國醫楊某前往西蘇尼特王府診視，計時已三月，應付醫藥費達三萬餘元，德王除付現款一部分外，並撥馬數百匹代診費。

## 全國援綏慰勞金 達一百卅六萬元

### 閻錫山規定支配辦法

【本報南京廿五日專電】傅作義電京各界報告自廿五年十一月十八日起，至廿六年一月十五日止，全國援綏慰勞金共收到一百卅六萬零五千餘元，現奉閻錫山規定支配辦法，所有前後方各部隊，上尉十元，中少尉五元，陣亡長官家屬千元，陣亡士兵家屬五百元，前後方民衆陣亡者亦同樣辦理。

### 杜重遠抵京 謁晤翁文灝

【南京廿五日電】以新生案繫獄的杜重遠，自去年底出獄後，前日由滬來京，與川建廳長盧作孚，同往政院晉謁翁文灝。

### 川縣長考試 定期舉行

【成都廿五日電】川省縣長考試，定三十日開始舉行，典試委員長謝健，廿二日由京赴漢，廿五日飛省主持試務，據談：試務竣事，擬分赴川省各縣視察司法行政。

### 人的動

□孔祥熙，鄒琳，曾鎔甫昨晚由滬赴京。□熊式輝昨晚由京抵滬。□法大使那齊雅定明日由平赴京，訪張羣有所接洽。□林雲陔，劉紀文，廿五日晚過杭來滬。□沈鴻烈在杭遊覽，日內來滬返青。□朱家驊昨晨由杭來滬轉京公幹。□商震昨晨由洛乘車返汴。

### 要聞簡報

□劉汝明廿五日在張垣新村操場，召集四部駐軍講話，並舉行檢閱式。□清華教授張席禔帶同技工一人來桂，並往靈川興安各縣調查地質研究人骨猴骨。□菲律賓總統奎松，今日由港乘坎拿大皇后輪赴美，廿八日過滬。□須愷應國聯邀赴各國考察水利工程，今晨乘凌斯丹號輪啓程。□武漢行營昨晨舉行紀念週，何成濬致詞，以負責，節儉，勉僚屬。□去年臘月粵海關因實行嚴密緝私辦法，收入增加，所轄五關，共收二七六二四四四六元。□劉建緒頃令所部開始總清剿，限二月十五日前肅清浙邊殘匪。□吳稚暉昨在金大紀念週演講「人生應以服務為目的」。□外部昨日發表：（一）調王念祖代理駐波蘭使館一等秘書，（二）派李永福代理駐波蘭使館主事，（三）調龔安慶代理駐丹麥使館一等秘書，（四）派凌士芬為本部駐粵特派員辦事處秘書。□民族渡輪現已全部絞出水面，觸礁部份，係在裝機艙處，共撈獲男女童屍二十六具。□廣西大學土木系學生十三人，機械系學生十七人，擬本星期首途赴粵港滬杭京漢參觀。□鐵部派康德齊等昨日抵粵，調查廣九路焚車案。□日遞信省定下月一日及五日起分別在日華聯絡船上海丸，長崎丸上設郵局，並辦理貯金及匯兌。□川越有於我三中全會時來京消息，外部對此消息，未有所聞，日大使館方面，亦無確訊。□豫中福煤礦公司，已由軍委會訂立組織法則，派翁文灝為董事長，日前在京舉行首次董事會議，派孫越崎為總經理。□粵當局應港督請，派高級長官赴港參加港城門水塘卅日開幕禮，按香港常患水荒，儲水塘落成居民可解除無飲料痛苦。□閩建廳昨派技師到廈，視察禾山新發現礦質，據談：化驗結果，係錳礦。

中央運動場 回力球 每晚八時起賽 星期日加日場

| 1 | 2 | 3 | 4 | 5 | 6 |
|---|---|---|---|---|---|
| 爾魁地 | 莫克力骨 | 安杜利 | 奧薩 | 古禮地 | 賈多 |
| 色拉伊 | 歐蘭加 | 普登巧 | 皮浪多 | 加拉地 | 阿拉那 |

金錢牌 國貨鎔銅罐 火度高強 堅固耐用 益豐搪瓷鎔銅廠出品 總發行所上海




憑良心說話拿真憑實據報告新聞期為消息總匯時代前驅

# 陸軍激烈反對 宇垣組閣尚無進展

## 政黨財閥重臣歡迎宇垣 海軍當局暫取靜觀態度

【東京廿五日電】日皇命宇垣一成組織新內閣後，民政黨政友會均表示歡迎；貴族院方面，也表示好感，財界希望宇垣內閣迅速產生，以安定政情，使經濟界恢復常態。東京股票證券市場，廿四日本有星期一難於開市的疑慮，幸組閣大命速降，廿五日市況尚不穩。陸軍當局，少壯軍人，右派團體則均激烈反對宇垣內閣。宇垣於廿五日會分訪前陸相寺內壽一，海相永野修身，樞密顧問官石塚英藏，廿五日分訪宇垣，寺內，及樞府議長平沼。宇垣組閣的參謀今井田清德廿五日也與軍部當局懇談。但結果，因陸軍態度非常強硬，到廿五日晚上，組閣工作，並無進展。

## 陸軍首腦會議 決拒絕推薦陸相 稱將妨礙內部統制

陸軍當局廿五日晨零時半在陸相官邸開首腦部會議，西尾參謀次長，梅津次官，中村教育總監部本部長，磯谷軍務局長，石本軍務課長，秦新聞班長等出席，關於宇垣大將組閣問題，交換意見，結果，以下列三理由反對宇垣出馬，即（一）宇垣出馬，將妨礙陸軍已大為犧牲而實施的肅軍工作；（二）妨礙陸軍內部統制；（三）宇垣與軍部對於時局的認識不同。於是一致決定，於宇垣請求軍部推薦陸相時，斷然加以拒絕。寺內於上午十時四十五分謁參謀總長閑院宮，報告陸軍對宇垣組閣意見。

軍部決定不推薦任何陸相候選人物的態度，已引起各方批評，認為軍部違反皇室特權。關於此點，軍部已於廿五日下午發表聲明，認為極無絲毫違反皇室特權的意向，稱軍部的不參加宇垣內閣，因恐有礙軍部的內部管理。宇垣現仍鎮靜審慎進行組閣工作，自信必能得到成功。

## 宇垣組閣方針 傳仍遷就軍部

宇垣與今井田清德及其二三心腹，儘量協議着手組閣，據接近宇垣者談，組閣方針與政策大體如次：（一）新內閣當然尊重議會政治，但既存政黨，多有應要改革點，所以議會必須實行解散；（二）當銓衡閣員，為斷行庶政一新起見，先決定閣員六七人，暫時兼任他省大臣，而於總選舉後補任其一部；（三）陸海軍當局提出其從來主張作為條件時，全部容認；（四）不由政黨採用閣員；如由政黨採用閣員時，尊重人材，並應以個人資格入閣。

### 閣員預測

據一般觀察：參加宇垣內閣的閣員如下，宇垣任朝鮮總督時為政務總監的今井田清德任遞相或拓相；外務大臣一職，有前駐法大使佐藤尚武，前駐華公使駐德大使有吉明，小幡酉吉，松井石根大將，松岡洋右，及首相兼任等說；內務大臣大約為吉田茂或堀切善次郎；結城豐太郎（東京商會會長）入閣已確實，但為藏相或商相未能預測；陸相由現教育總監杉山元，朝鮮軍司令官小磯，近衛師團長香月，或關東軍參謀長坂垣；海相為末次；法相林留任；前警保局長松本學，北海道長官池田清，拓務局長安井誠一郎等，可就書記官長，法制局長官，警視總監等職。

## 推薦首相辦法 西園寺不在時 由內府樞府商議

【東京廿五日電】此次日皇命宇垣組閣，在西園寺奉答前，湯淺內府與平沼樞府議長會見，商議人選，此舉可認為將來西園寺不在時，當奏請內閣首班，由內大臣與樞府議長商議人選的先例。

# 宇垣一成

## 被目為軍縮論者的 與政黨財閥重臣接近 因之為軍部猛烈反對

日本這次政變中組織新閣的宇垣一成，是很早就被目為政界的惑星，在他任朝鮮總督的時候，只要日本內政上發生變動，他總要由朝鮮至東京，而在他每次到東京的時候，人們就認為他要出來組閣，例如他在二．二六事件後到東京時，就有此呼聲，可是結果不但沒有組閣，而且連朝鮮總督也辭卸了。這次居然出膺大命，似乎時機已經成熟。但據昨天的消息：陸軍首腦部會議的結果，決以（一）宇垣大將組閣對於已有相當成績的肅軍工作將生障礙；（二）對於部內統治上將生障礙；（三）對於時局的認識不同等為理由，表示反對宇垣組閣，而且在宇垣徵求進薦陸軍大臣時，也決依上列理由堅予拒絕。這種表現又是因為什麼呢？這裏讓我先由宇垣的經歷說起。

宇垣一成生於明治元年（一八六七年）他的父親名叫宇垣杢右衛門，不過一成生前就死了。十四歲小學畢業後，在母校担任代用教員，十九歲晉京考入士官學校的預備學校，鈴木莊六，白川義則都是他同期的同學。其後得田中義一的推薦，歷任陸軍省軍事課長，參謀本部第一課長，陸軍大學校長，第十師團長，教育總監本部長，陸軍次官，軍事參議官等職。以後又歷任陸相及朝鮮總督。

宇垣當對人稱：「我是一個武人，對於政治並不理解，唯以赤誠處世而已。」其實他不單是一個武人，而且是個政治家，這，據其經歷上看，亦能推知的，他的丰度，使人一看有如鋼鐵之感，他的思想，是英雄主義的浸潤甚深。在日本軍部裏，阿部信行，杉山元，二宮治重等甚號為宇垣派的，自荒木貞夫，眞崎甚三郎，秦眞次，山岡重厚，小畑敏四郎等的反宇垣派，——純軍人派，占中央要職後，宇垣等就不得不往外地任職了。荒木貞夫認為（一）宇垣與既成政黨結有深切關係；（二）與財閥有頗雜的交接；（三）追隨政黨主張實行軍縮；（四）對於統帥權問題表示屈服；（五）他是一位野心家，非在非常時期能捨身的大丈夫等理由，絕對反對宇垣內閣出現的緣故。

宇垣是個軍人，他的政治活動總括有（一）努力促使政民兩黨併合，而自任其總裁；（二）在政黨的圈外，努力與政民聯攜，以資得其援助，而接近政權等點。所以軍部認他是個有政權慾者，在政黨興盛的時候，為任總裁而努力迎合政黨，對於軍備主張實行縮減，例如在其任軍事課長時，否決二個師團增設問題，又在加藤內閣時縮減四個師團等，即其顯例。因此，軍部就有澈底的反宇垣熱，尤其陸軍青年將校對宇垣有極度的反感。同時，不僅陸軍，就是海軍也都對宇垣不抱好感。

二．二六事件後，向來反宇垣的分子——如荒木眞夫等——因肅軍工作的結果，而都脫離中央了。現在陸軍的主流，對於宇垣較為好感，於是宇垣組閣的呼聲，就又日見高漲，只是軍部對他抱有深切的懷疑，尤其在這非常時期，對於這被目為軍縮論者的宇垣，當然要有所警惕的，這次宇垣受命出來組閣，軍部之所以表示反對，原因就是在此。

軍部這種反對的表示，是出於恫嚇性質，藉此使宇垣上台後，對軍部要求不敢違背；還是出於實際——即不願一切堅決反對宇垣組閣——呢？在現在還不能解答。在宇垣一方面，既與政黨有密切關係，與重臣方面有深切聯絡，在軍部內部，也還有一部擁護者，似乎不難毅然組閣。如其宇垣組閣不成，或組成而夭折，則繼任者或將為號稱政界明星的近衛文麿。（子）

# 德意昨答覆英國

## 禁志願兵赴西 要撤退政治煽動家

【羅馬廿五日電】關於禁止志願兵援助西國一事，意政府本日上午十一時以覆文遞達英大使館，內稱意政府準備採取各項適當措置，但以其他各國接受同樣辦法為條件。不干涉辦法調整會議代表，正在草擬詳細計劃，將西國境內各政治煽動家設法撤退，而使不干涉政策完整無缺。但法國西班牙政府如使外國志願兵改變國籍，則意政府當提出保留案。

【柏林廿五日電】德國覆文於廿五日晨送英大使館，內容聲明德政府殷願頒佈法律禁止志願兵自德國前往西國，違者嚴懲不貸，等到不干涉辦法調整會宣佈各關係國政府均允接受監察辦法時，即當公佈。

## 羅斯等為委員 研究重分原料 美日巴西參加

【日內瓦廿五日電】國聯研究原料品重行分配問題委員會委員中有英代表李滋羅斯，日代表守同，美代表羅森傑，巴西代表蔡尼士，法代表李里脫教授等十四國人士。

## 美水災損失 超過三萬萬元

【芝加哥廿四日電】美水災各區，無家可歸者，已加到四十萬人，死七十五人，尚有百人失蹤。當局對於損失總數，因各地呈報災情，時刻增加，難於統計，但預料將超過去年水災損失三萬三千萬元。俄亥俄州辛辛那太城工業區中，發生火災，延燒四英里，損失達三百萬元，美孚火油公司廠屋也燒去。

【華盛頓廿四日電】羅斯福廿四日晚七時四十五分召集陸軍參謀長克萊格，海軍參謀長李海，美國紅十字會會長格萊生少將及其他官員，開會討論救濟水災事宜。

## 美注意太平洋防務 桑地果海陸軍大操演

### 夏威夷設空軍新根據地

【桑地果廿四日電】美軍事當局宣布：下星期內將有海陸軍二萬五千人開抵此間，舉行操演。其中自阜基尼亞州至蒂科海軍根據地調來海軍官兵一百卅人，飛機五十六架。演習時攻擊軍隊擬先佔領桑克萊蒙特島，然後進攻房蘇拉至聖彼特羅一帶海岸。海軍現正籌備艦隊，操演計劃定於四月十九日起舉行，將為本年度最完密的計劃，地點自桑地果起經阿拉斯加到夏威夷。又海軍中校麥克達德，將率飛船一隊，自此間直飛夏威夷。據海軍主力艦隊司令赫布恩大將宣稱：此次飛行純屬演習性質，不過欲使飛船隊飛至新根據地而已。

## 蘇聯反革命案 前日繼續審訊 已牽涉布哈林

【莫斯科廿五日電】蘇聯政論家拉狄克等反革命案，廿四日繼續審訊，被告供辭並涉及布哈林等。拉狄克並兩次供出與此案有關的外國大使及參贊等人名，法官屢加制止，不許公開宣述。

## 暹羅購轟炸機 六十餘萬美元

【巴爾的摩爾廿四日電】馬丁飛機公司宣布：暹羅國會向該公司訂購轟炸機若干架，共值美金六十二萬五千元；該項飛機，每小時能飛行二百三十五英里。


貧血症特效藥 力弗肝 計分三種 針液 流膏 及丸片

國貨聯合廣告

天廚廠主要出品 味精 為最鮮美之老牌調味品

冠生園 椒鹽梳打餅乾 漕河涇新廠之新出品 之士配製（Cheese） 香脆鬆化 與衆不同
本外埠本公司總分支各店各分銷處及各大公司食品部伙食店南貨店茶食店均有出售

鵝牌 棉毛衫 衛生衫 柔軟 精美 舒適 耐穿 上海五和織造廠出品

典韵牌 潔白牙膏 牙齒黃暗用此最效 凡購潔白牙膏一支即可得價值貳千元之家庭工業社出品 各埠均有出售

報紙大衆化是價錢便宜人人買得起文字淺顯人人看得懂



## 梅樂和向財部報告 華北走私復形猖獗

### 路運走私經我切實防止 武裝私販改用汽車運輸 去年度海關損失達五千萬元之鉅

【南京廿五日電】海關總稅務司梅樂和，近曾向財部報告，華北有組織的走私復形猖獗，在冀東非武裝區域內，海關緝私人員，仍不能執行職權，該區及華北各處海關緝務，大都失其功效，以致現出外洋經該區進口運天津的私貨大增，估計廿五年間，該項貨物應征而未能征收的稅款，共約國幣五千萬元之鉅，近以海關竭力防止路運走私，由鐵路南運的私貨，雖得切實制止，但一批私貨改用載重汽車，經公路運輸內地，由外籍武裝私販，沿途押運，津海秦王島兩關所收撥款，亦係備償付以關稅作抵的外債賠款，現因私故，海關稅收日減，較前數年私運尚未充斥時，約減少百分之卅，其他華北各關如膠海等亦因緝私務受限制，稅收受損失，所有運入華北的私貨，煤油亦爲大宗之一，麻醉藥品亦日漸增多。

【天津廿五日電】津走私問題，依然嚴重，稽查處擬於冀境各重要縣設分處。

### 法飛行家 放棄雄圖 不續飛東京

【香港廿五日電】法飛行家杜萊廿三日晚在越南被迫降下的，因飛機損壞過甚，已放棄續飛東京企圖。

### 天主教徒朝聖團 今晨出發赴菲 第二批日內啓程

【本市消息】國際聖體大會，天主教迎聖體團，定下月三日在馬尼剌舉行，中華公教進行會除蔡寧總主教由南京前往參加外，各地天主教徒特組織赴菲朝聖團，推陸伯鴻爲團長，一行八十人，昨日下午登德郵波斯丹號前往，該輪定今晨起椗，月底抵菲。第二批團員日內乘荷輪芝沙丹尼輪前往。

## 德巡艦愛姆登號 明日過滬駛京訪問 京各方準備盛大歡迎

【本市消息】德巡艦愛姆登號，來華訪問，明日過滬，後日晨駛抵首都，京中各方已準備盛大歡迎，德大使陶德曼定廿八日安請該艦艦長及我各部長官，卅日該艦軍樂隊在大華電影院演奏音樂，放映影片，廿九卅日招待參觀，下月一日離京駛滬，在滬留一週。

### 閩南食鹽 ·驗無毒質·

【本報廈門廿五日專電】漳廈閩南食鹽發現均異質，廿五日度封鹽停售，鹽務局佈告，據食鹽檢定員李炳報稱：係鹽商冬季凝結，並無毒質。

### 顏惠慶昨赴杭 預定後日返滬

【本市消息】顏惠慶由京來滬後，連日分訪宋子文，王寵惠，李煜瀛等，有所商談，現奉友人電召，昨晨乘車赴杭，預定廿八日返滬。

### 昨舉行紀念週

【南京廿五日電】中央廿五日晨舉行第六十次紀念週，由張繼主席，報告對西北問題的幾個希望。又國府紀念週由林主席領導行禮，並講「發展交通爲建設現代國家的要件」。

### 前陝建廳長 雷寶華到滬 邵力子夫人同來

【本市消息】邵力子夫人傅學文，前陝省建廳長雷寶華夫婦，前晚由京抵滬，傅學文手傷將全愈，日內即赴浙。昨據雷氏談：本人早已辭廳長職。陝變時西安銀行商號，被監視甚嚴，雖已開市，但市場甚混亂。陝省建設受時局影響，已趨停頓。

### 簡訊

□日第三艦隊司令長谷川昨乘艦抵滬，定廿八日赴港。

□日駐京總領須磨奉調回國，昨日已抵神戶轉東京。

## 陳波兒等在綏慰勞 醫院裏痛哭失聲

### 唱歌演講傷兵聽了亦流淚 傅作義特別報告三點光榮的事實

【本報歸綏特約航訊】滬婦孺慰勞團陳波兒等一行，廿一日晨六時，由平抵綏，省府特派的招待員早已在站上等候，幾輛汽車把她們送進了大北旅合。

午飯後，她們根據預定的計劃，一是謁傅主席，一是慰問傷兵，二點鐘，她們開始分頭進行着。

在傷兵醫院裏，她們除了向一間間的病室巡禮，在每一間屋子裏，有半小時的停留，親自贈給餅干毛巾等慰勞品外，並且還唱慰勞歌，作沉痛熱烈的演講，含着同情的淚，去引起精神上偉大而哀痛的奮感作用，最後傷兵們聽者哭了，士兵們亦忍不住流淚了。

晚上，她們在綏遠飯店，赴傅主席，趙司令的散宴，湯恩伯軍長恰好也從平地泉來參加。傅主席的言詞，最使人興奮而引起全場掌聲的，大體如下：

『我們現在雖已得到小的勝利，可是我們的責任還很重大，戰事還在後面！

關於這次戰爭的結果，值得向諸位報告的，有三件：一，這次死傷的將士，死的面容，顯得非常愉快，因爲他們的死是有價值的死！二，這次的傷兵，不過六百多，重傷的雖則斷臂斷腿，可是他們並不難過，因爲他們心上很愉快，他們說：自從九一八以後，全國人民，無不心痛，今天他們的流血，是爲了救救全國人的心痛。三，在他們死後，過去家屬來撫靈柩，總是痛苦，如今卻反向長官表示安慰和敬意，說他們爲國而死，才是替家爭光，比一切高官厚祿還榮耀，我們今天可以從個個人血沸騰，我們一定要達到全國民所希望於我們的目的！』（廿二日寄）

### 評論 乘客失足船夫抵命

廈門的船夫李添父子，於去年十一月載美水兵愛力克搭妓遊海，愛力克因醉毆擊李添父子，李反抗，愛力克失足墮海身死。案發，廈門公安局拘李添父子偵查，當時美艦長到局旁聽，認爲事出偶然，並非加害；李添父子即移送思明地方法院訊辦。昨日據廈門電稱；法院已判決：李添處死刑，其子徒刑十年。

我們得知這個消息後，馬上想起美國少年馬丁．在上海毆斃人力車夫孫維雨一案。馬丁被捕後移解美國按察使署審訊，結果認爲馬丁是出於自衛，判決無罪。把這兩件事對照一下；美國人打死中國人，認爲是「自衛」，就完全無罪；美國兵失足墮海，中國船夫就要判處死刑，似乎太不公允。當然，中美兩國的法律不同，不論用完全同樣的標準來衡量；但是居然會相差到這樣遠，也不能不說是出於常理之外。

我們當然相信我國的司法機關是獨立尊嚴的，決不會再有因爲外國關係而故意於自己的同胞加重判罪的事情發生；但是我們對李添父子一案的如此判決，照以前廈門公安局偵查的經過說，似乎不能不有「疑團莫釋」的感想。現在被告已聲明上訴了，我們希望福建高等法院不久就能使「疑團冰釋」。

## 言林

### 敵意 人又

日本有個教授，忘掉他的名字，在一篇文章裏，說到日本三七年的預算，其中安定國民生活費，適合全預算百分之五；因之說，日本國民對政府應表示百分之五的敬意！據說這是一句幽默話，但從我們中國的老百姓看來，這百分之五的預算，有時，卻覺得已經太多了。想想錢糧預徵到民國四十幾年的那些地方的老百姓，實在祇希望那些地方的政府不必有這百分之五的安定生活費。僅就此一點說，難怪中國的「漢奸」，要驚歎「皇恩浩蕩」了。

但百分之五以外的日本預算，日本政府用到什麼地方去了呢？據日本「火蛇」（Serpent）雜誌今年一月號伊藤好道做的一篇文章裏說，是用在軍費上。而「軍費在重要國策中所占的比例，實際達八成七之巨額」。

日本是沒有內戰的國家，所謂軍費自然是對外的。日本雖然對德結了防共協定，今年又盛傳曾派志願兵到西班牙去助叛軍作戰，但前一事尚未見有若何具體化，後一事，又爲日本當局所堅決否認，而在綏遠的戰爭中，我們又看到過日本的飛機，日本的軍官，那麼這八成之七的軍費用到誰的身上去，也可以明白了。在此，做中國的老百姓的我們，將怎麼說呢？我們也祇能效那個教授的口吻說道：『對於日本的預算，中國的老百姓，謹表八成之七之敵意！』

### 裝腔 ·白鶴·

去年暑間，有某君向學生訓話，說道：『諸位軍事訓練：你們到敝處來，鄙人是很感想的……因爲你們都很科學很文學的』。弄得一堂哄然。這是「裝腔」的笑話。

裝腔之所以成笑話，就因爲那是「裝」的緣故。

有一次，三個奢華的太太來訪問安童．契訶夫，她們全裝做對政治有興趣的樣子，開始談論從不會談過的希臘和土耳其打仗的事。談論的結果是問契訶夫歡喜誰贏呢？契訶夫用謙和的微笑說：

「我喜歡蜜餞。」

於是問者很快的就轉到蜜餞了。高爾基說他「對付得眞好」，契訶夫說：「每個人都應說自己的話」。

裝腔是用來粉飾自己的，因之原形畢露，到底還是笑柄。

在家鄉我曾偶爾談不景氣的事，阿太就說到稻價，老七就談到魚捐的話了，我高興他們的樸實，戇直，能說自己的話。

### 孩子們的心 沙金

孩子們的心眞像雪一樣的純潔，坦白。我很願意和孩子們做朋友，但自愧沒有一顆像他們那樣純潔，坦白的心。我可以拿兩件趣事來證明。

有一次陪幾個小朋友去看「狼山喋血記」，我不知被什麼人告訴幾個小朋友。「我的媽媽比你漂亮」是片子裏一句說話，幾個小朋友聽了，都笑了起來，似乎非常同情，自願的也說了幾遍。接着又說：「我媽媽，這小孩子有個爸爸呢。」我聽了，我也不禁失笑了。一方面孩子們的想頭，看似極笨蠢，極愚昧，但在「飽經世故」的人們，似乎又是意外的刺激呢。

這是「國防電影」，所以我所看見的狼，我竟忘記了它們是狼了。當小朋友喊着「狼來了」的時候，我居然反問着他們：「是眞的狼來了嗎？」「他們很天眞的回答：「怎麼不是！」你說：「這樣一來，我纔覺醒了！」在他們面前，我覺得自己是一個神經過敏的人，含有不可言說的苦悶。

又一次，倒是陪一個愛看國產影片的朋友去看什麼「清明時節」，剛巧鄰座有着

### 「志意」（上） 朱匡

日本新感覺主義作家橫光利一，在『拿破崙與輪癬』中描寫着一代英雄拿破崙，想要征服世界，而偏偏不能征服他自己肚皮上的輪癬，因而感到幻滅的悲哀。這可說是英雄的悲劇，也可說是人生的悲劇。然而英雄的悲劇還不止此。拿破崙以一平民而躍爲歐洲舞台的英雄，左右法國的政治，在這英雄崇拜的人們看來，許是「神蹟」。不錯，然而這「神蹟」也只是曇花一現，並不能垂諸永久。當拿破崙違叛了他的階級，而想做帝皇時，他便受到最後的裁判，而這英雄的眞正的悲劇便跟着來了。

這雖是英雄個人的結局，但從這裏我們可得到鐵樣的教訓：只有跟着「人類的意志」的途徑，而推動「歷史」的車輪向前，才能克服人類的「命運」。如果人們的「意志」想要挽着「歷史」倒轉，想要叫「歷史」向後，它是必然會受着「命運」的裁判的。

翱翔君十九日在本林上發表『新的命運觀』一文，指摘那些說什麼「歷史是慘酷的」，「必然性」或「歷史是……」的人們，是無情的，錯誤的。他主張「意志」的神聖，「意志」的萬能。

### 愛國賊 許欽文

並沒有在題目上寫錯字，我要在這裏敘述的，不是賣國賊；雖然給人叫做賊，這個人，倒實在是很愛國的。

由於剃頭工犯的無意的告訴，正當剃頭的時候隨便閒談，知道這個人，所犯的是竊案，所以給人叫做賊；他的愛國心的表現，是我親自耳聞目見的。

當我羈押在愛字號裏的時候，那時航空學校還沒有搬到杭州，空中時常響來嗡嗡的聲音；來，高高飄浮在空中的鐵鳥是「友邦」的軍用品。在嗡嗡的連響中，時常夾着拍拍的聲音，不知道由於架在戰鬥機上的機關鎗，還是因爲防空的高射炮在開火；怕得鐵鳥忽然生下個蛋來，關在櫳子裏，也難免燒殺，即使不炸死，不得許多難友都恐慌得要命；這個愛國賊卻一點也沒有害怕的表示，只是非常的興奮，直着喉嚨大聲叫：「倭鬼的飛機，那能飛到我們這裏來！可惡……豈有此理……等我，我出去！」他是叫得這樣響，各個櫳子裏都可以聽得清清楚楚，不怕看守的干涉；其是叫得這樣熱情的，一點也使得看守只好朝他笑笑，一點也不加責罵。

看守所裏進進出出的消息比監獄裏靈通，關於一二八的抗戰情形很明白；我就是在這戰事發生以後才進去的，原也是爲這件不幸的事受累的，愛國賊在愛字號裏做工犯，可以在弄堂裏跑來跑去；愛字號是優待的包飯櫳子，談話也自由點，每次他總就來這樣那樣的問，我一有空，每次提到敵人的橫暴情形，他都咬牙切齒的，顯得非常憤怒；聽到了前十九路軍的忠勇義舉，他就手舞足蹈的高興起來。「等我，我出去，一定挑彈，一道打倭鬼，太可惡！」

他的嘴巴本有點吃的，說不出話，卻愈是起勁愈是吃的烈的樣子，他也打算把從做工犯賺得的錢，是由一元半塊的積存起來的，匯到前方去助餉。

一天傍晚，忽然牆外面畢畢剝剝的響起來了。大家莫明其妙，愛國賊趕出去打聽，知道了原是爲慶祝戰事勝利的，他連忙依次到各櫳子的門洞裏去告，從頭到尾一遍又一遍，終於獨個人在弄堂裏狂喊起來：「啊——哈哈！得得！」

因此看守說他發瘋了，因居櫳中，百無聊賴，我本很悲觀；看了愛國賊這種情形，卻覺得是有希望的了。

法國皮拉聖藥廠出品
中國總經理 上海法商亨寧洋行
血色素糖漿



立報合訂本 裝訂堅固 精美絕倫 存留無多 欲購從速
已出十五冊 每冊一元



英文 鐵路建設季刊

本刊爲介紹國內鐵路建設狀況唯一之專著。內容充實，切合時要，研究鐵道事業者，尤宜人手一卷。每三月出版一冊，全年四冊，每冊國幣一元。訂購處：南京鐵道部研究室第四組秘書廳



歌林無線電機 可收環球遠程播音 上海 靜安寺路四三三號



依流斯吹管

本公司出品各種電焊器具及弧形馬達發電機及各種藥粉銲條等無不應有盡有不及細載以上皆有詳細樣本及使用說明書函索即寄如蒙惠顧無任歡迎

東方修焊公司 上海徐家匯路百二號 電話八〇三〇六，四〇




## 朝鮮獨立黨領袖 延秉學被捕後 日領署偵察完畢

### 卅一日押乘平安丸赴鮮 由總督府審訊並提公訴

自稱爲鎭江人的朝鮮獨立黨領袖延秉學，因歎前後在鮮運動獨立之「萬歲事件」，於本月七日在朱葆三路小安旅館被捕，已詳誌本報。茲悉日領館警察署對此案已調查告一段落，定於本月卅一日，由日警押乘「平安丸」送往朝鮮，交朝鮮總督府審訊，並依法提起公訴。（1）

## 愚園路女箱屍案 驗明係被人勒斃

### 頸間繞有西裝吊帶 屍交普善山莊收殮

愚園路六〇八弄四十號花園內，日前掘出女箱屍，經車送斐倫路驗屍所候驗，昨晨由一特院委派檢察官法醫，書記官等蒞所驗得該屍年約卅餘歲，頸間繞有西裝吊帶一條，經法醫當場將屍解剖檢驗，斷係被人勒斃。檢察官遂諭，驗得死者無名婦屍，委係生前被人勒斃私埋，屍交普善山莊收殮。

### 舞客歸家遇路刦 奮力與三盜搏鬥

無錫人朱潤德，昨晨二時由大滬跳舞場跳舞歸家，乘車經膠州路距住宅附近時，路旁忽躍出盜匪三名，一盜執槍嚇令車夫停止前進，兩盜上前企圖搜刦。朱忽發覺盜械係屬假造，乃奮勇揮拳將執槍之盜擊倒，並將盜匪門牙擊落兩顆，血流滿地。另兩盜見狀，當合力攫朱，互相肉搏；旋受傷之盜，亦躍起將朱

### 流氓索取開銷 刀傷主婦

張錢氏左眼刺傷流氓行兇後逃逸

南市製造局路德興里源大烟紙店昨晨十時闖入流氓三名，索討開銷，聲勢洶洶，主婦張錢氏即給予大洋二角；不料流氓等見數目太少，竟抽出尖刀，向張錢氏左額猛刺一刀，刺傷左眼，頓時血流如注，痛極呼號。各流氓聞聲後，即逃去。經崗警馳往，將傷婦車送衛生事務所救治，一面報局防緝兇手（5）

## 徐家滙路拘獲兩盜 主使犯係成衣匠

### 大木橋路續獲兩同黨 主犯朱隆侯聞風逃

昨晨九時有匪徒葉紅茂（十八歲）孫子榮（廿歲）兩名，持衣包入當內典錢，行經徐家匯路被法捕房華捕截獲，旋在捕房供認，衣服係於前夜在大木橋路五〇二號徐炳生裁縫舖夥刦得來，捕房即通知警局提去，嗣由偵緝分隊領班押帶兩犯，於下午四時密往大木橋路三七八號朱隆侯成衣店內，拏獲同黨黃四寶（十六歲），與盜友（廿二歲）等二名，并抄出假手槍一桿，鐵棍二枝，利斧二柄，木棍及衣服等。但主使犯朱隆侯已聞風脫逃。（5）

## 法租界國藥業 不滿藥劑捐分級辦法

### 函請各華董複議取消新捐

本市國藥業公會，昨日下午二時，召集法租界各藥號，舉行第五次代表會議，續商復業後繳付新捐問題。經議決：（一）公董局征收一九三六年藥劑發售章程捐，分級不平，應加糾正。（二）一九三七年藥劑捐，函請各華董提出複議取消。（三）加推毛吟康等五人，協助原有委員，辦理此次風潮案件未完工作。

## 日商紗廠被開除工人 昨晨聯合請願被阻

### 要求社會局交涉恢復工作

滬西日商豐田等紗廠，於上次罷工時，先後被開除的工人，約二百餘名，昨晨九時，在中山路集合，步行至市中心區社會局請願，要求交涉恢復工作，行至閘北共和路時，僞警士攔阻，飭推派代表，各工人未允，致發生紛擾，旋爲警士所驅散。

### 工部局實行減政 辭去千餘路工

公共租界工部局築路工人，共有一千二百餘人，近因局方實行節省開支，宣布於本月底解雇工人十分之九，各工人聞訊，羣情恐慌，昨推派代表，分向黨政機關及納稅會等團體請願，要求援助。

### 火警兩起

天潼路 一一三弄廿二號住戶，昨晚十時四十分，忽然失火，至十一時始撲熄，結果焚燬樓房一幢。

蒲記路 周本肥皂坊西五四號，陳濤高家，昨日下午三時失火，焚去後樓一間。（5）

### 日軍演習旗語 昨日虹口東區等地

昨晨八時半許，日軍用鐵甲車三輛，經由滬南京路西入，折向北四川路而去。同時有海軍陸戰隊歷出卡車隊二十餘輛，沿北四川路，狄思威路，吳淞路，橫浜橋，靶子路，閔行路，楊樹浦路等地方演習旗語雙擊標示進退之暗號，至十一時始返營。又訊：昨晨八時四十分，有日本運輸艦三艘，由上游駛至浦江，停泊楊樹浦碼頭。

### 死傷

★旅客服毒自殺 法租界鄭家木橋愛多亞路長江旅館，昨午有旅客自稱王記，開四號房間，旋即服毒自殺，至下午六時，由茶役發覺，急報告法捕房派探將其車送仁濟醫院，當晚九時三刻斃命。死者自殺原因，聞係經濟壓迫。E

★六歲小孩斃命 美靈登廣告公司職員汪洪川，住東有恆路公安坊卅一號二樓，其子福根，僅六歲，昨日下午二時在窗口遊戲，失足自樓上墮下，頭蓋跌碎，腦漿流出，經急送同仁醫院，延至四時斃命。G

★夫婦同中煤毒 泥水匠王□林及妻火氏，住滬西謹記路五一二號亭子間。前晚燃煤球爐取煖，因室小不透空氣，致夫婦均中煤毒甚深，直至昨晨七時許，經二房東發覺，急送醫院救治，性命均甚危險5

### 本市簡訊

▽英商太古公司新北京輪，日前在鎭海口外觸礁擱淺，業於廿四日午出險，開抵鎭海。

▽老閘捕房探員前晨在九江路南方旅社拘獲賭犯朱金根許林發等卅一名，昨解法院分別判處徒刑罰金。

▽警局探員昨午在南市方浜橋共和戲院附近，拘獲僞幣犯趙日良一名，抄出二角僞幣五百張，人證拘院訊辦。（5）

▽昨日下午二時許，有靜生汽車一輛在南市方浜橋，與三路圓路華商電車互撞，靜生車當被撞毀，電車無大損壞。（5）

▽海州路二七三號美國紙版公司，昨午開幕。

□本月九日圖刦法商水電公司未成的盜匪沈朝玉等十三名，二特院昨開庭續審。由證人南方公司汽車夫陳南興供述盜匪僱車經過，並稱拘庭各被告中，並無當時僱車的人在內。訊畢庭諭改期下月三日再訊。

□戈登路捕房華探，本月十六日在麥根路叉袋角等處拘獲盜犯馬大等十餘名，解一特院訊押，昨晨續審。捕房因馬大等五名，已供認口刦，故先對馬等起訴；但各被告大多推翻前供。庭諭還押，再期七天再訊。

## 薛香姐被控 確認親子案 定今晨宣判

### 被告仍由律師代表到庭 提出照片及診斷書抗辯

顏料巨商薛寶潤之女，地產商許良臣之妻薛香姐，被前在薛家充汽車夫的王永泉代理其子王根寶控訴確認親子案，一特院昨開庭續審，被告仍未到，由律師代表到庭。先由原告律師稱今日證人秦小里二房東之子到庭，應請傳訊，庭認爲無庸訊問。繼由被告律師提出抗辯兩點：（一）據原告稱，根寶係生於民國八年二月；乃民國七年十二月初八日，被告之弟薛炎生結婚時，被告亦參加拍照，腹部平坦，並無懷孕之象；豈有懷孕八九月，腹部毫無顯露之理？（二）被告曾向法院法醫魏立功處檢驗，診斷結果，認爲從未生產過。照片及診斷書呈案。辯畢即將原告律師即據以答辯：（一）腹部隆起，能設法使之不現於外表，故照片實不足爲憑。（二）請求檢驗，應由被告到庭後，由庭上送交法醫鑑定診斷。今只私人請魏醫師診斷的，何能確定往診斷的，確爲被告本人？庭上核詞，宣告辯論終結，定今晨九時宣判。

## 花果山

### 「一二八」和戲劇 （紫龍）

「一二八」，是中華民族解放鬥爭史上血的紀錄，以「一二八」作題材反映在文學上的不知有多多少少，不過以短篇佔多數；長篇只有黃震遐的「大上海的毀滅」，周楞伽的「煉獄」等幾本。這裏把我所知道的以「一二八」作題材的劇本寫在下面：

田漢──「回春之曲」，「戰友」，「暴風雨中的七個女性」。

李健吾──「老王和他的同志們」

墨沙──「貼報處的早晨」

凌鶴──「戰爭與和平」

乃欣──「命令，退却，第二道防線」

張季純──「二傷兵」

保天──「血衣」

蘇虹──「走」

姚時曉──「在炮火中」

### 書場新訊 又一段新開篇 （道生）

中南書場，自聘請普裕社男女彈詞家，醉雲，醉霓，沈玉英，徐雪月，徐雪行，沈麗斌，疑仙，等，奏藝以來，頗受聽衆贊許，而逢星期六，彈唱新開篇，大都出自名人之手，最近，謝樂天，小天，登台後，聽客更形擁擠，現探悉，上星期六晚上，沈玉英之新開篇，是「蔣委座西安脫險」，係趙夢龍先生所撰，茲將詞句筆錄如下：

看到了一張報紙看新聞。兩行小字倍心驚。說什麼。西安三將同叛變。害得我。四萬萬同胞怒氣升。可憐是。五六天不吃茶和飯。急得我。七葷八素動腦筋。究不知。爲了何種事。直到如今未曾明。有說道。十惡不赦的共產黨。九九歸原是禍根。不是學良甘作祟，他。聽信了。花言巧語的戒子舉。六里曉得。于學忠。楊虎城。他們是。指五述六個勿清。可恨他。一回兒鬆。一回兒緊。一回兒喜。一回兒憤。膽大妄爲犯至尊。學良是。幸有四老來相勸。說道。將軍呀。你。切不可。三心兩意變初心。說得學良心感動。淡然護送出西城。但見那。同坐飛機同出險。一到南京喜萬分。大家慶賀大偉人。

### 小廣寒 （仲人）

小廣寒劇場的門口，時常也看見過一九三四年的大黑汽車，不過不如從前多吧了。

捧場和捧角的非常有趣，等到開唱的時候，你就可以看見「言」君點某某戲牟打」，接上一陣怪聲的喊好，就又有「「語」君點某某戲牟打」。

她們唱的京戲，總不免有點海派味道，不過還好，樂弟很細膩，像學任，于叔良，態度非常蕭灑，唱起來，也很豪放，可惜最近不見了，怕被樂弟登台後，頂跑了。

我近來去過不少的次數，看到有很多的大學生們，都坐在最前排，靜靜的笑迷迷的看。好像參禪入定了。

我去到那裏，實在我承認，是意識的變態，趣味的墮落。

### 一日一聯

偶過友人宅，見壁間有集顏魯公爭坐位帖一聯，言簡意深，可爲世人棒喝。聯云：

習勤不憚能損欲，
聞過則喜賢得師。

（張明義）

### 劇人消息 ·康·

前「上海劇院」主角洪琛小姐，年前去日本，入「高田舞踊團」學習舞踊，甚有心得，近受「留日劇人協會」之聘，担任「易卜生」名劇「傀儡家庭」一角，於本月二十八日至三十一日在「築地劇場」演出，並得日本名導演協助，排練純熟，必有一番美滿成績。

### 寄楊千 （無名詩人）

楊虎城于學忠二人，抗拒中央命令，甘冒不韙，爰作一律寄之，以冀其能翻然悔悟也。

正值綏邊剿匪時，那能意見任分歧，同胞豈可相殘殺，元氣須知要保持；全國囂張深憤慨，中央慮從已便宜，寄書早日回頭好，若再猶疑悔已遲！

### 三舞女 （二八九） 天天

#### 第十章 同居之愛

袁二因此倒呆了一呆，便趁勢問道：「噯！這一位是你的什麼人？」他想：或是她的弟兄輩，也未可知，決不是她的戀人吧？

「也是一位朋友，他還是一位學生咧」蕊雲說到那裏，把頭低了下來。袁二也是個察貌辨色的人，一瞧那情形，就知道此人是蕊雲的戀人無疑，便是上海所流行的新名詞，舞女的拖車了。袁二雖不是有什麼妒意，不過心中略有些不自在。他想：我也不會根問你的錢是什麼用的，你也何必告訴我，錢是給他用的呢？大家不說穿，不就結了嗎？他正想用別種話兒岔開，偏偏蕊雲還接下去說道：

「這筆錢，正是辦他的後事用的。袁二爺！你瞧這樣的一位青年，不像是要遭橫死的嗎？我向你借錢的那一天，正是他鎗斃了三天以後。他家中一個親人也沒有在上海，一個屍骸丟在善堂裏，只有一口薄皮棺材，所以我只得料理他的後事了。但是我一時之間，那裏去抓錢，幸虧碰到了你。連什麼用場，也不問我爽爽快快的簽了五百塊錢的支票給我了，這是我一輩子忘不了你的大德。雖然錢是我要還你的，但當時沒有你在急難中援一援手，我可眞是走頭無路呢」。

歡迎直接定閱本市每三月只收報費一元請電九六零八一每早即可準時送到

# 教育與體育

## 東北大學糾紛多 臧啓芳無法接收
### 一部師生及東北名流將推劉哲任代理校長

【北平二十五日電】東北大學改組事，臧啓芳無法接收，一部師生及東北名流，將推劉哲任代理校長。

【本報北平二十五日航訊】東北大學學生自治會，昨接該校西安分校工學院全體同學電請，決一致反對臧啓芳接收東大，惟該校臨時學生會，昨又接一電報，原文如下：北平中山中學轉國立東大臨時學生會鑒：適閱同學閻宇田妄自代表本院同學百餘人，通電反對本校改組，殊爲荒謬。查本院同學鄉亡家破，劫後餘生，只知讀書救國，不敢妄作主張。至學校改組事，尤宜靜候政府之處置，閻某之電，誠非同學之本意，謹電奉聞。東大工院韓文起，陳玉璋，李謙百餘人叩。

## 日著名漢學家 山田岳湯逝世

同文書院昨得訊 上海東亞同文書院教授山田岳湯，漢學造詣極深，爲日本著名漢學家，前以病返國，赴別府溫泉靜養。昨日該書院接電，悉山田已於二十四日在別府愛媛旅館逝世，全院師生聞訊，均極悲悼。

## 滬青年會發起 市民耐寒旅行 定三十一日出發

上海青年會發起市民耐寒旅行乘自由車遊覽青浦，定卅一日上午八時在八仙橋該會操場集合出發。參加者除須精於自由車駕駛術外，更須攜帶完備車輛暨車身附件，華租界照會等。每人納費，分四角，五角兩種，旅行時飲食由該會供給。

## 信通昨又慘敗 全黑奮勇卒克強敵 往日威風而今安在

上海籃球賽，昨晚共有三場，提前舉行之乙組一部未名對衣隊，結果未名先以卅五比卅一勝，次場爲甲組乙部之梁溪對穀，結果四八對四一，梁溪勝利。最後一場爲全黑對信通之甲組比賽，信通前曾敗於五龍，昨仍以偏稗出場，交鋒後全爲全黑世界，一剎那間，已以十二比零佔先，直至十八比三後，信通卡邏，華特，蘭金，漸見活躍，罰擲連施，追至十二比二十，休息時屆，全黑以廿二比十二前導。再戰，信通初極銳利，比數由十七比廿二，進至十九比廿四，終且以廿八比廿五超出，此後，全黑力戰，方再以廿九比廿八前導，但信通蘭金再中，信通又穿出，嗣復成各卅一局面，全黑頓兩得罰球機會，及賈幼良射中，方以卅五比卅一，獲得最後勝利。

## 華將足球

### 滬二次試賽 三十日舉行 本週滬聯賽秩序已排定

港滬埠際足球賽，滬方二次試賽，滬隊對中華，前因雨延期，刻已定於三十日下午三時在申園舉行。滬聯足球賽本週秩序已排定，三十日下午三時起有甲組賽兩場：聖芳濟對暨南，膠州園；葡萄牙對西商會，跑馬廳二場。卅一日有八場，內無重要比賽。

## 滬市體專 錄取新生卅人
### 師範科備取一人

上海市市立體育專科學校二十五年度寒假招考插班生，錄取生名單，業經該校招生委員會發表，計專科正取六名：汪崇文，吳德鑾，洪宗華，王孝懿，黃孝賽，賈振濟。師範科正取二十四名：施振邦，吳炳慶，劉鶴齡，嚴玉珍，周餘豐，李珍，陸光儀，李科珍，江達成，蔣幼儒，郭孝培，朱桂芬，俞珥，項妙安，張玉瑾，徐亞英，許令英，張樹業，湯守誠，鍾順嬌，高運鑾，香慕芳，俞杏奎。師範科備取生一名：李慧珍。

## 尼爾生女士 再創一新紀錄
### 三千公尺溜冰 五分四七秒五

【瑙威京城廿五日電】此間頃陸續舉行冬季運動會，尼爾生女士，昨於女子速度溜冰一項節目中，造成五百公尺，一千五百公尺兩項新紀錄之後，（已見昨日本報）頃又於三千公尺溜冰中，以五分四十七秒五之成績，造成新紀錄。（按：此項舊紀錄爲五分四十八秒一，係去年四月二日蘇俄伊薩戈伐女士所保持。）

## 簡訊

▽西青籃球普通組A部冠軍賽，採三賽兩勝制，第一次，精武勝，第二次，昨晚續作，今晚八時慕爾堂比賽。▽中青籃球學校組，下月十三日起。

▽國際問題研究會昨在銀行俱樂部舉行座談會，由外部情報司長李迪俊演講外交情形。

▽上海市商會童軍團，定卅日在江灣舉行一二八殉難公墓四烈士五週年祭。

## 本報參考部 收到贈書誌謝

經世月報一卷二期，教育雜誌廿七卷一號，出版周刊二一四號，英語周刊二一五號，南昌青年七卷特號，實業部公報三一四期，交通公報八三二—三三，工部局公報七八五八期，浙江體育四卷一期，世界政治半月刊二卷一期，生力半月刊一卷三期，勵志五卷三期（十八日—廿四日）。

# 經濟

## 下月一日起實施 生絲品級檢驗
### 最近一週間因原料不繼 滬絲廠停工者達十六家

實業部商品檢驗局，自去年八月一日舉辦生絲品質檢驗，頗收成效。刻定二月一日起，再行實施品級檢驗，昨特通告上海，浙江，無錫三地絲廠業同業公會：「逕啓者：查本局規定，本年二月一日起，實施生絲品級檢驗，其品級標準，於上年九月二十三日，由實業部公佈，其表列切斷一項，原表以十件爲一批，爲適應吾國目前情形起見，改以五件爲一批，須折半計算，亦經呈奉實業部修正公佈各在案，相應檢同生絲品級標準表及釋例各四十份，函請貴會查照，轉發，爲荷！」（品級標準表及釋例，文長從略）。

滬市開工絲廠，因原料斷絕，於一週間相繼停車者，計有永興，義昌永，大成，公大，宏昶，紹興，東鄉，家庭，日新，怡和，同裕等十六家。

## 利息計算法 滬錢業公會議定
### 總結東前

上海錢業公會昨舉行第六十九次執委會，議決：（一）總結東前利息問題，決定二月七日止，利息照一月份計算，八號起存息無，欠息照加。（二）收票及退票時間，決定六號起收票延長至四時，退票照常例延長一小時，（三）日隨同隨解。（三）市場拆息決定開至二月九日爲止。該會昨已錄案通知各會員錢莊，遵照辦理。

## 經濟簡訊

□中國通商，四明，中國實業三銀行，將修改組織章程，由財部派官股董事，指定董事長，選任總經理。

□各埠商會代表，昨開商席會議，一致表決擁護所得稅研究會討論結果，並電請立法院通過商業登記法。又所得稅研究會昨閉幕。

□統一甲種公債第三次還本抽籤，及第三期鐵路建設公債第一次還本，均定二月十日在上海銀行公會舉行。

□滬茶業赴日考察團，昨返滬，據談：日本採分工合作制，日處科學化。

□滬國貨運動會昨舉行會員大會，並推常務委員及各組主任。

## 金融行市

### 標金（三月期）

| 開盤 | 最高 | 最低 | 收盤 | 較上日 | 標準價 | 飾金兌出 | 飾金收入 |
|---|---|---|---|---|---|---|---|
| 一一五二·七 | 一一五三·○ | 一一五二·四 | 一一五二·四 | 跌○·二 | 一一五三·四 | 一一二○·○ | 一一一四·○ |

### 外匯（中央掛牌）

| 英匯 | 美匯 | 法匯 | 德匯 | 日匯 | 港匯 | 純金 | 平衡稅 |
|---|---|---|---|---|---|---|---|
| 一先令二辨士五 | [illegible] | 六三○法郎 | 七三馬克五 | 一○三日元 | 九七滬元 | 七鎊一先令十辨士 | 百分之十七· |

### 證券（收市價）

| 名稱 | 月期 | 價 | 漲跌 |
|---|---|---|---|
| 統一戊種 | 一月 | 六四·五○ | 漲○·三五 |
| 統一戊種 | 二月 | 六一·五五 | 漲○·四○ |
| 統一丁種 | 一月 | 六四·九五 | 漲○·二○ |
| 統一丁種 | 二月 | 六二·一○ | 漲○·四○ |
| 統一丙種 | 一月 | 六五·○五 | 漲○·五○ |
| 統一丙種 | 二月 | 六二·一五 | 漲○·六○ |
| 統一乙種 | 一月 | 六八·一○ | 漲○·九○ |
| 統一乙種 | 二月 | 六五·○五 | 漲○·八五 |
| 統一甲種 | 一月 | 七五·三五 | 漲○·九○ |
| 統一甲種 | 二月 | 七一·七五 | 漲○·七五 |
| 復興 | 一月 | | |
| 復興 | 二月 | | |
| 九六公債 | 一月 | 八·九五 | 漲○·○五 |
| 九六公債 | 二月 | 九·一○ | 漲○·一○ |

### 紗花（收市價）

| 期 | 一月 | 二月 | 三月 | 四月 | 較上日 |
|---|---|---|---|---|---|
| 棉紗 | 二五三·○ | 二五二·六 | 二四四·五 | 二四三·四 | 棉紗漲九角至二元五角 |
| 棉花 | 四二·一○ | 四二·八○ | 四三·五○ | 四三·八五 | 棉花跌一角五分至漲四角五分 |

### 大通仁記航業公司船期表

船泊南市王家碼頭（每晚十二時開船）

| 日期 | 船名 |
|---|---|
| 廿六日 | 志大 |
| 廿七日 | 正大 |
| 廿八日 | 隆大 |
| 廿九日 | 鴻大 |

# 電影


中央（六馬路附近跑馬廳 電話九一二六六號）時間 二時半 五時 七時 九時一刻 明星公司全部有聲對白哀情巨片 袁牧之 陳波兒主演 生死同心 價二角 三角 四角

東南（院址小東門民國路東 電話八三三六六號）時間 二時 四時 七時 九時一刻 各界要求重映 中央影業 新華影業公司 綏遠前線新聞 加映特別新聞 價二角 三角 四角

明星（院址派克路 電話三一〇九號）時間 二時 五時半 七時 九時一刻 聯華適應時代全部歌唱有聲革命巨片 陳燕燕主演 孤城烈女 王次龍導演 價二角 三角

光華（愛多亞路成都路口 電話三三〇五三號）時間 二時 四時半 六時半 九時一刻 陳燕燕 鄭君里 尚冠武 韓蘭根合演 孤城烈女 全部對白有聲巨片 價二角 三角

新中央（北四川路海甯路口 電話四五五二一號）時間 三時 五時一刻 七時一刻 九時一刻 聯華驚天動地特別偉大歌唱有聲片 黎莉莉 張翼主演 狼山喋血記（費穆編導）價樓下二角 樓上三角

山西（海甯路北山西路口 電話四五六七五號）時間 二時 四時一刻 七時 九時一刻 天一最新有聲傑作 邵醉翁編導 陳綺霞 范雪朋主演 女同學 樓前二角 後樓三角

蓬萊（小西門內蓬萊市場 電話二八七三四號）時間 二時半 四時半 六時半 八時半 哥倫比亞公司出品 亡命夫妻 緊張刺激熱片巨片 座價二角

恩派亞（院址八仙橋霞飛路 電話八二〇六一號）今天 金山寺 水漫金山

榮金 時間 二時 四時半 六時半 九時 中央 新華影業公司 綏遠前線新聞 價一角 二角

西海 時間 二時 四時 七時 九時 勃克斯瓊主演 冒險大王 價一角

華德 時間 二時 四時 七時 九時 百寶圖 價一角

卡德 時間 二時半 五時半 八時半 荒島野人記 價一角

萬國 時間 三時 七時 九時 粉妝樓 大鬧雞爪山 價一角

共和 時間 二時 四時 七時 九時 文武香球 價一角

外埠電影院 光明 今天日夜開映 生死同心 價二角 三角 四角 蘇州 今天日夜公映 歌舞大王 齊格飛 價二角 三角 四角

遊藝一覽

電影 大光明 珠聯璧合 國泰 布衣天子 大上海 泰山出險 南京 泰山出險 光陸 四美圖 新光 化身姑娘 麗都 羅綺 上海 血花 融光 越獄巨案 巴黎 情天浩劫 辣斐 從軍樂 浙江 泰山下集 百老匯 漢 威利 神駒義犬 東海 綏遠前線新聞 九星 夜來香 虹口 玉堂花魁

京劇 大舞台 四本西遊記 黃金 本頭 天華 更新 全部 卡爾登 皇后

遊戲場 大世界 天韻樓 大新 樂園 新新 新世界

# 小茶館

## 點心

### 作學生也不易

了了

有一位讀者寫給我一封信說：「這年頭兒，作學生也不易」。他這句話，我十二分同情。（這封信今天已發表在下方了）。

所以在今天本欄下面，除了他的一篇文章以外，我還找了幾封其他有關「學生」的文章一併發刊，作為「不易」的說明。

現在中國辦學制度，一概抄自國外，不問是否適合國情，就硬行實施，以致教育的功效頗有問題，這是鐵一般的事實，誰也不能否認。

中學校只是升大學的階梯，如果不能升大學，這個只入過中學的國民，就可以說是「廢料一個」，因為他在學校中並沒學到一種專長。

現在有多少中學生畢業後是一定能入大學的？我想百分比一定很低，中國豈不是廢料太多了麼？

所以我一向主張至少中國的高中，要多設實用的職業課程，叫學生離校後不升學也有謀生的技能。

可惜中國的教育當局，並沒有人注意這種事。

我曾把中國現在辦教育的人分成兩種人。一種闊辦教育的人，他們對男學生的目的是思想指導，其結果可以參看昨天本報言林中的「父與子」一文。對女的則是希望她們將來能樹貞節坊，其結果可以看今天本欄下方所載的「舍監檢查信件」。

另一種則是窮辦教育的人。他們對男學生一概是「學校大門八字開，手中無錢莫進來」。對女生雖也是一樣的要錢，不過有時還有例外。例外是什麼呢？就是有一般聰明的學校當局，他們知道漂亮女學生對於學校營業頗有用處，其用處就和一個商店用了一個漂亮女店員一樣，至少可以不因學校辦的不好而使男生紛紛轉學，因為女學生之於男學生頗有點像磁石與鐵的功能。

這樣一分析，我們可以得到一種結論，那就是中國今日並沒有學校，所有的學校，事實上不是修道院就是市場，辦修道院的，意思是，限制人犯罪，辦市場，則為的使人「交易而退各得其所」，再從中弄幾文傭金。

請想今日的學生不是入了修道院就是進了市場，誰能說作學生「易」！

如果我們想救中國，這些在修道院和市場中的青年，是先要救的啊！

## 希望中學分科 把死學生救活

（孫芸）

了了先生：

我是一個中學生，對於當學生的滋味，的確已飽嘗了不少，不錯，當學生是吃不愁，穿不愁，國家事更不須來勞我們的大駕，每日上上課，聽聽講，便算盡了一日的職責，豈不知「一百單八行，行行有難處」，這個年頭兒，當學生又何常容易。

不說旁的，就拿我們這班學生說吧！一年級時是百十餘人，至二年級，有因故他去的，有被學校刷下來的，有家庭遭了意外事的，便只剩了五十餘人，現在到了三年級，除了新招的轉學生外，真正的老學生，僅不過十餘人，先生！你想上學是多麼不容易呀！真和上戰場打仗一般，三年以內，說不定誰走誰在，對付學校，對付功課，對付家庭，無論那一方面你對付不到，便有失學的危險。先生！你說對嗎？

還且不提，再從功課方面來說，當學生就更不容易了。中學生得明白普通知識，所謂普通知識，簡直是五花八門，上至日月星辰，下至螞蟻昆虫，無所不包，把一個小小的腦袋殼，弄得橫七豎八，一堂是ABCD，說不定下一堂便是XYZ，也不管你的興趣若何，各門都得對付。如果有一門不能得到六十分，補考還是小事，說不定就要退學，所以學生們怕有這種危險，也不得不對付不發生興趣的功課，終日在那裏死幹，硬幹，因此這種緣因，把一個活潑潑的有朝氣的青年，慢慢變成死板板的頹喪青年，精神上，康健上的影響和損失，自不用說，先生！這樣的當學生是容易嗎？想我們貴國教育專家頗不乏人，為什麼不替我們苦學生想個出路，想個辦法呢？你們知道中學生現在的毛病嗎？那就是「門門通門門屁鬆」，這樣訓練出來的學生，又有什麼用處？豈不是枉費金錢，白耗光陰，喪失精神嗎？前一年有分科的消息，現在不知怎的又風平浪靜了。所以還是請教育當局下命令，實行分科制度，各就所長，加以深刻的研究，使全國的青年，變為有用的青年，使死的中學生，變為活的中學生，這是我最後的一點意見。

敬祝

撰安

生孫芸上

## 藝術之宮【四八四】

恨水

### 第二十一章 以身殉藝

李秀兒這一去沒有回來，是逃脫了三勝這一刀。可是三勝決不能就此罷休。他將那把菜刀，放在棹上，端了一條板凳攔門一坐，兩手抱在懷裏，直瞪了兩眼。由天黑坐到胡同裏的更鑼轉過了二更。天上半勾月亮，照着大院子裏，有些昏昏的黃光。已是初冬天氣了，西北風括過天空，撲到人身上，也讓人身上冷颼颼的。他心裏的怒火，已經燒得週身發熱，雖然那西北風吹着，他也不管，因為他屋子裏沒有燈火，院鄰也全不知道。後來他連連的咳嗽了幾聲。這才有兩個院鄰聽見。其中一個叫老劉的，是位賣烤白薯的老者，年已過五十了。他口裏啣了管旱烟袋，慢慢兒的走近前來，先站住了腳，緩緩兒的問道：三爺還沒睡啦。三勝歎了一口氣道：老朋友，我沒臉見你。說着這話，就哽咽住了，老劉道：你別往窄處想。活在這個年頭兒，自身就難保，兒女的事誰又是管得了的？等着她回來，你慢慢兒的審問着她。也許人家傳言是靠不住的。三勝道：這還用審問嗎？只怪我老糊塗，讓她瞞過兩三個月。她不見着我就罷，只要我見着她，在大街上我也把她殺了。她以為不回來，就躲開了嗎？

## ▽「期待」解決

小記者

★天下有許多事，都是矛盾的。

★都市裏的人，都想回到鄉村；而鄉村裏的人，卻都想趨向都市。

★做了官的人，口口聲聲厭倦政治；而丟了官的人，卻僕僕風塵想上台。

★天生聾啞的人，想用教育方法，叫他能開口；而能開口的人，偏要使他成為聾啞。

★這，大概都是「期待」解決的問題吧！

## 舍監檢查信件

江靜了

了了先生：

和你談一件可笑的事，這事發生在本埠某女子中學裏。事情是這樣的：前兩天我收到了一個老友的來信，帶來一個消息，信裏有這樣一段：「你在前幾天不是寄過帆一封信嗎？但是她們的舍監先生拆過看了後，在信封上寫了幾個字：『這人是誰？以後少與此人通信。』帆本不知道，是她的女同學告訴她的；但等她去拿時，信已不見了。因此就與舍監先生吵了起來。結果也許帆的品行分數被扣了。這信的內容她當然不會知道，可惜的是你也未曾留下底稿。」

帆是我的學生，差不多半年不見了，一次，她寫信來說聽人講到我是比以前老了，蓄了鬍子，於是她為了想問候先生，便寫信來，順便也說一句笑話：「先生你是一位失戀的老詩人」。所以我回信去說明我的心，並沒有失戀，因為我壓根兒沒會有過所謂戀人，我的老，是生理的老。

不過這封覆信卻有點不同的地方，因為湊便，就用物理學實驗報告紙來代信紙。報告紙上印有Date Name Object Principle Apparatus Procedure等字；於是我便照這些字的格式填上日期，自己的名字，該信的目的，原理，用具，（這一項下面我寫的是紙，筆，墨，信封，郵票，香烟等），我又將Procedure一字改為Statement。在最後一頁上還寫了些工程字的英文字母給我的學生練習，因為她曾經寫這種字給我看過的，但寫的不好，所以我有此舉。她還將Merry一字寫錯，錯得變成Marry，我在信裏也教了她。

現在將我的信的內容講明，不禁要說，我覺得我老友來信中的消息有點奇怪了。學生來往的信札舍監先生居然有擅自偷看的權利，又居然在信封上寫上那麼一句警告，她去取信更居然將此信遺失，其中不知是什麼花頭？她信既拿不到，還要「也許品行分數被扣去」。

•像這種舍監先生的行為，自我出世起一直到現在有鬍子為止，也不會聽見過。

這裏我想要回答那位舍監先生的警告；「這人是誰」？「這人」是我！我是帆女士的老先生；「以後少與此人通信」！這句話有點蹊蹺，是不是為了舍監先生認不得「這人」「是誰」便警告以「以後少與此人通信」？抑或是認為「這」人的行為和人格有問題，才警告她「以後少與此人通信」？

了了先生！這裏有着很夠味的意趣存在吧？我想這位舍監先生正可以由這場事變上鉤劃出他的輪廓來吧？不多談了，祝你

編安。

## 印假文憑書

江靜了上

尚之

了了先生：

現在我有一件又覺得痛心，又覺得可怕的事報告你，求你登在報上，促起教育界及社會上人士的注意。我是在一個印刷所裏當門市職員的。我任職以來，還不到二月，竟遇見了二件這樣的事。

在半月前有一天，一個二十五六歲的青年來印一種文件，他祇要五十張，並且出相當的代價。不過要同他帶來的一張已經填了很多字的，一模一樣。這一張文件上面印着各種花樣的法文，在普通印刷所是不備的。如要照牠一樣，那末一定要到做銅鋅版的人家，把牠拍了下來，做一塊照相銅版，再把牠印在紙上，那末才可以和原來的一式一樣了。後來我們老板去問了一個識法文的人才知道這是一張某法文學院的畢業文憑，知道這是一件犯法的詐欺行為，等了幾天，他來看樣的時候，我們就對他婉辭謝絕了。

今天又有一個少年穿得很漂亮，家裏大約也是有錢的，來印一種某中學的學業報告單，自稱為某中學的教員。我們問他要印幾千張，但是他祇要二十張，我知道又是這一套，說回頭我到他學校裏去接洽吧，他不及問價，竟支吾着跑了。先生，我想這些無恥的學生，他們既然不願意求學，何不爽爽快快拒絕了他父母教育費的供給，何必去受罪。

敬請

撰安

尚之謹上

## 昨日本報收到援綏捐款報告

共收一元五角四分連前共收七千四百九十八元七角七分

昨日本報收到援綏捐款，共收一元五角四分，連前計七十一日，共收七千四百九十八元七角七分，除已匯出七千元外，結存四百九十八元七角七分，茲將捐款人姓名列下：

田乃玉七角四分，王叔寬二角，汪銘瑞一角，陳敏芋一角，□德□一角，張人俊一角，張因嫦一角，吳夔端一角。

NORMANDIE
法國大飯店
霞飛路三九四號 電話八四八九九
法國著名食品：

| | |
|---|---|
| 猪肉凍 | 每磅一元二角 |
| 蒜腸子 | 每磅八角 |
| 猪血腸 | 每磅六角 |
| 生腸 | 每磅一元五角 |
| 野味肉餅 | （臨時定做） |

全餐 一元五角 本日時菜不另加價
眞正老牌酒——物豐價廉——完全法國風味
每逢星期六及星期日由六時至七時普樂
【茶酒】特聘巴黎手琴專家高倍福官那奏樂助興
內有新式睡房連浴間并熱氣電燈等一應
俱全每月膳宿等費共壹百三十元
只包早晚兩餐者每月洋六十元

院址北京路貴州路口 電話：90114
金城
時間 二時半 五時半 九時一刻
明星公司新春巨片
胡蝶主演
永遠的微笑
吳村導演
哀感頑艷盪氣迴腸

愛多亞路
榮記共舞台
電話：八四八〇八
今夜七時登場
第十集
火燒紅蓮寺
價目 一角 一角半 三角半 四角半 六角 八角

嚴諤聲著
印花稅法淺釋
每冊大洋三角
優待本報定戶持定單向本館購書照價七折收發無單無效

遠東專銷
到處有賣
明星香水
明星香水
上海中西大藥房發行